

Dans Ma Ville



Le magazine de Saint-Leu-la-Forêt

Juillet-août 2018



Vacances

et si on partait à
Saint-Leu-la-Forêt ?



CHARPENTE - COUVERTURE - ISOLATION
DEMOUSSAGE DE TOIT
POSE DE VELUX

ZA SAINT LEU/LA-FORÊT - LE PLESSIS BOUCHARD
TEL : 06 11 45 24 70



PEUGEOT

Vente de véhicules neufs et d'occasions
Entretien et réparations mécaniques
Carrosserie - Bris de glace
VEHICULES DE COURTOISIE

Partenaire



AUTO-SERVICE SAINT-LEU

184, rue de Paris - 95320 SAINT-LEU-LA-FORÊT
01 39 60 91 80 - www.peugeotstleu.fr

Les offres de l'été !

Du 27 juin au 7 août

SOLDGES

SAGNE

Cuisines



94, rue du Général De Gaulle - 95320 ST LEU LA FORÊT
Tel : 01 34 18 86 30 • SAGNE Cuisines by Côté's cuisines



Nos qualifications :



Spécialiste des marques de chaudière :

VIESSMANN  **De Dietrich** 

Afin de vous aider à trouver la solution la plus adaptée pour votre habitation, nous pouvons venir gratuitement à votre domicile ou vous accueillir sur rendez-vous dans notre showroom privé dédié au chauffage.

Plomberie

- Installation sanitaire
- Création de salles de bains
- Dépannage
- Inspection caméra
- Dégorgement de canalisations
- Pose et entretien adoucisseur d'eau

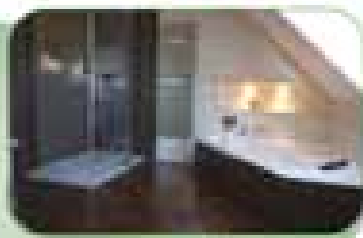

Chauffage

- Installation de chaudière fioul / gaz condensation
- Entretien de chaudière
- Ramonage chaudière
- Dépannage



189, boulevard André Brémont • ZAE Saint-Leu / Le Plessis-Bouchard 95320 Saint-Leu-La-Forêt
Stéphane Vue • Tél : 06 60 45 23 91
Tél : 01 39 32 96 71 • Fax : 01 39 32 97 13 • Email : asv0@wanadoo.fr • www.societeasv.fr

Deux mois 4La ville au fil des jours
Le magazine en images**Actualités** 6

Ce qu'il faut savoir...

Service public 9

Saint-Leu Ville ouverte

Aménager 10

Des travaux dans la ville

Enfance et jeunesse 11

Demandez le programme !

Ça nous intéresse 12Vacances : et si on parlait
à Saint-Leu-la-Forêt ?**Sortir** 13

Vos rendez-vous

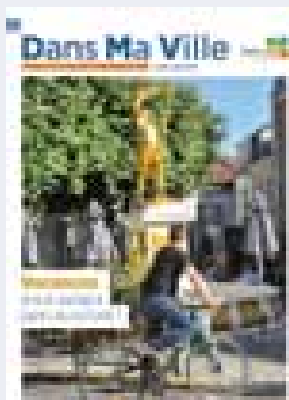
Tribunes 14Libre expression
des groupes politiques

Directeur de la publication : Sandra Billet
 Directeur de la rédaction : Loïc Drouin
 Rédaction : Olivier Plantecoste
 Création/Mise en page : Karine Chamignon-Rangé
 Maquette : Agence Florilèges
 Photos : Mairie de Saint-Leu-la-Forêt – Fotolia
 Impression : Imprimerie Desbouis-Grésil 01 39 33 01 01
 Régie publicitaire : Cithéa Communication 01 53 92 09 00
 Ce numéro a été imprimé à 8000 exemplaires.
 ISSN 1632-3203
 Papier aux normes environnementales.

www.saint-leu-la-foret.fr



Éditorial

« Quand l'été s'annonce avec son cortège d'activités extérieures, on redécouvre notre ville avec une curiosité propice »

Chères Saint-Loupiennes, chers Saint-Loupiens,

Les deux mois qui viennent, dédiés aux vacances, sont idéalement une manière de vivre autrement notre ville. On se rend compte combien Saint-Leu-la-Forêt est pleine d'agréments, de charme et de ressources. À force de l'approcher tout le long de l'année, en empruntant des chemins qui sont souvent les mêmes, on peut oublier facilement tout ce qu'elle peut nous offrir.

Quand l'été s'annonce avec son cortège d'activités extérieures, on redécouvre notre ville avec une curiosité propice. La forêt attenante et verdoyante promue repli ombragé quand le soleil tape trop fort, les sentes qui nous conduisent au hasard d'un circuit pédestre vers des destinations étonnantes, le marché qui célèbre les produits de saison, la piscine à ciel ouvert qui réserve aux familles des rafraîchissements qui comptent, la médiathèque avec ses espaces extérieurs, ses transats et ses livres « clés du dépaysement » quand il s'agit de voyager court pour aller loin.

Le temps de ces deux mois d'été, quand certains sont partis tandis que d'autres sont restés, toute la ville trouve alors une vocation inattendue. Saint-Leu-la-Forêt devient alors une paisible cité aux accents d'ailleurs qui concrétisent sans le prétendre, des aspirations de villégiature. Pourtant la ville profite, loin du tumulte de la rentrée, de ce temps qui s'offre si bien aux ajustements, aux travaux, aux réparations, aux rénovations, aux réaménagements, aux nettoyages qui valideront la bonne reprise de septembre

où les services publics, les activités et nombre d'équipements devront être à la mesure des attentes des Saint-Loupiens.

Le travail estival est prépondérant. Il n'y a pas à proprement parler de césure franche. Cette période permet d'articuler avec sérénité l'ensemble des projets en marche. C'est dans cet esprit que les agents communaux assurent la continuité des affaires courantes et que vos élus préparent les dossiers qui vous concernent au premier chef.

La rentrée scolaire évidemment, mais aussi les projets d'aménagement dans la commune qui feront l'objet d'une exposition d'urbanisme en octobre.

D'ici là, l'équipe municipale se joint à moi pour vous souhaiter d'excellentes vacances.

Avec tout mon dévouement.

Votre maire,



Sandra Billet



↑ **30 avril** : commémoration dédiée à la journée du souvenir des déportés et des héros de la Résistance



10 mai : beau succès pour la traditionnelle brocante de l'Ascension aux Diablots organisée par « Saint-Leu Priorité Commerces » ↓



4 mai : → Sagan ressuscitée par l'incroyable Caroline Loeb dans « Françoise par Sagan » à la Croix-Blanche



↑ **13 mai** : Sébastien Meurant et Arnaud Vandamme se rendent en Roumanie à l'invitation de la province de Bacau avec laquelle Saint-Leu entretient des rapports privilégiés dans le cadre des échanges initiés par Amitié roumaine représentée ici par Raluca Moulinier, présidente de l'association



↑ **5 mai** : Saint-Leu-la-Forêt et Wendlingen fêtent 30 ans de jumelage et d'amitié franco-allemande



← **14 mai** : Lillian Thuram vient à la rencontre des élèves de CMI dans le cadre de sa fondation qui soutient l'éducation contre le racisme



↑ **8 mai** : commémoration du 73^e anniversaire de la victoire sur le nazisme et la barbarie

15 mai : la Croix-Blanche à « guichet fermé » pour l'assemblée consultative du Groupe de quartier du centre-ville ↓



25 mai : fête des voisins dans le quartier des Cancellés ↓



Deux mois

Saint-Leu-la-Forêt
au fil des jours :
des gens, des événements
et quelques dates.
Le magazine en images.

← Du 25 au 27 mai : Gestes & matières ou les 30 ans des métiers d'Art avec Saint-Leu Art Expo



← 15 juin : plus de 1000 élèves de CM2 (Beauchamp, Bessancourt, Taverny, Pierrelaye, Franconville et St-Leu-la-Forêt) se sont retrouvés pour la Fête du Rugby au stade Jean Rolland de Franconville



↑ 28 mai : Sandra Billet et Marie-Christine Pinon-Baptendier reçoivent une délégation roumaine de Bacau dans le cadre de l'opération « J'adore le Français »

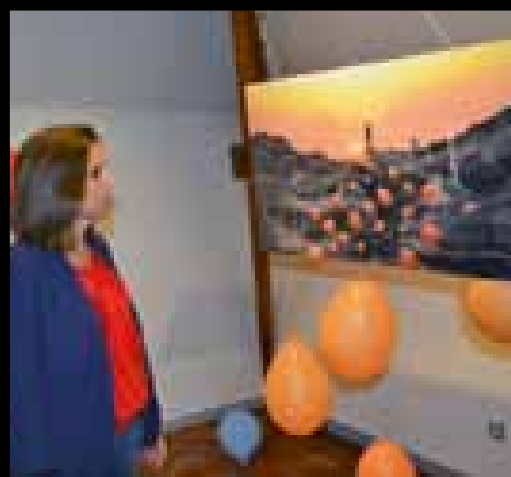

← Du 9 au 24 juin : l'exposition de photographies de Clément Guégan crée l'évènement à la Maison consulaire

12 juin : après les trombes d'eau tombées durant la nuit, le passage souterrain de la gare est inondé ↓



↑ 31 mai : représentation exceptionnelle à la Croix-Blanche de « Chemin de l'union » présenté et parrainé par « Amitié roumaine » avec les talentueux élèves de la province de Bacau



↑ 11 juin : les enfants de l'accueil de loisirs Jacques Prévert ont concrétisé leur projet d'aménagement durable des espaces extérieurs en réalisant un jardin extraordinaire



↑ 3 juin : balade de propreté en famille dans la forêt de Montmorency



← 13 juin : réception d'une délégation des « Amis de Napoléon III » par l'association « Saint-Leu-Terre d'Empire » présidée par Guy Barat



L'A15 coupée : le Val-d'Oise ne roule pas au super !

Des années que le Val-d'Oise fait les frais du désengagement de l'État en matière de routes et d'équipements ! Après l'affaissement du viaduc de Gennevilliers le 15 mai dernier et la fermeture de l'A15 en direction de Paris durant plusieurs jours puis partiellement rouverte sur deux voies seulement, les Valdoisiens amenés à se déplacer en voiture en font la cruelle expérience ! Des embouteillages historiques dont les conséquences sont multiples. À l'origine de l'affaissement d'une partie d'un mur de soutènement en terre-armée soutenant la chaussée de l'autoroute A15 au niveau d'Argenteuil. Un incident particulièrement grave puisque ce mur de soutènement du viaduc de Gennevilliers porte les voies de circulation de l'A15 en direction de Paris qui voient chaque jour transiter quelques 180 000 véhicules. Les nombreux experts dont ceux de la direction des routes nationales d'Ile-de-France (DIRIF) ont mis un certain temps pour évaluer les dégâts et pour trouver rapidement les solutions durables de confortement du mur de soutènement endommagé. Pour l'instant, la circulation sur l'autoroute en direction de Paris reste limitée et après un diagnostic de plusieurs jours de travaux, on annonce plusieurs semaines. Une situation d'autant plus difficile à vivre pour des centaines de milliers d'automobilistes Valdoisiens, qu'il s'agit de l'un des axes routiers les plus importants du nord-ouest parisien et que l'A15, qui reste la seule autoroute francilienne à ne pas être reliée au périphérique parisien n'est, aujourd'hui, plus reliée à l'A86 ! En ces temps de grèves SNCF, il est décidément devenu compliqué de se déplacer vers Paris !



Merci Lilian Thuram !

Un moment inoubliable ! Les élèves des quatre classes de CMI venus écouter Lilian Thuram, ont été littéralement conquis par les propos humanistes de l'ex-international (champion du monde en 98) qui, à travers sa fondation, a choisi de faire valoir l'éducation contre le racisme. À l'issue d'une rencontre interactive, instructive et joyeuse, celui qui reste l'un des plus grands footballeurs français a parfaitement réussi à transmettre à son jeune public les valeurs de respect et de bienveillance qui sont aussi la clé pour gagner de la confiance en soi.

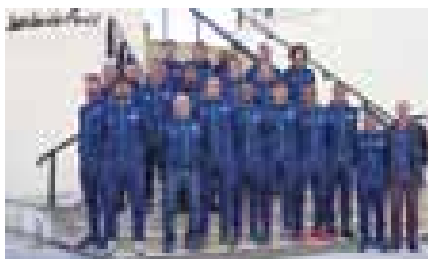

Le bonheur retrouvé du FC Saint-Leu

Alors que le mondial a commencé en Russie et que le président Macron espère voir broder une deuxième étoile de champion du monde sur le maillot tricolore, l'équipe première du FC Saint-Leu a validé son accession en Régional 1 (ex DH) en battant l'ESSG 4-0 et en terminant 2^e de son championnat ! Bravo et félicitations au FC Saint-Leu qui est dorénavant aux portes du National et entend, à nouveau, faire retentir l'idée que Saint-Leu est bel et bien une terre de football !



30 ans de jumelage avec Wendlingen

L'avenir de l'idée européenne passe plus que jamais par les initiatives citoyennes qui ont capacité à consolider les liens entre les nations. Cette année, Saint-Leu et Wendlingen fêtent leurs 30 ans d'amitié dans le cadre du jumelage entre les deux villes. 30 ans d'échanges, qui donnent du sens à l'engagement européen et à sa vocation politique. Le 5 mai dernier, Sandra Billet, était accompagnée d'une délégation saint-loupienne à Wendlingen pour célé-

brer avec Steffen Weiglel, son collègue allemand, cet anniversaire exceptionnel. « Le comité de jumelage a construit les bases de ce qui est plus que jamais, une belle histoire, en s'appuyant sur des forces vives, celles liées à la jeunesse avec des échanges entre collègues, des événements sportifs comme à l'occasion des 24 h de Wendlingen ou de la course des Coteaux, et des rencontres culturelles, le plus souvent musicales avec votre conservatoire et notre école de Musique ».



Vigilance Canicule !

Il fait déjà chaud et l'été s'annonce très chaud ! Il faut donc faire particulièrement attention et s'hydrater régulièrement. Depuis le 1^{er} juin et jusqu'au 15 septembre, vous pouvez être l'objet d'une vigilance particulière des services municipaux dès lors que vous êtes inscrit sur la liste du plan canicule. Un principe de précaution indispensable pour les personnes les plus fragiles. Pour être joint à tout moment lors des pics de chaleur et bénéficier d'une surveillance, vous devez vous inscrire auprès du CCAS.

CCAS : 01 30 40 22 00 /

Canicule Info Service : 0 800 06 66 66

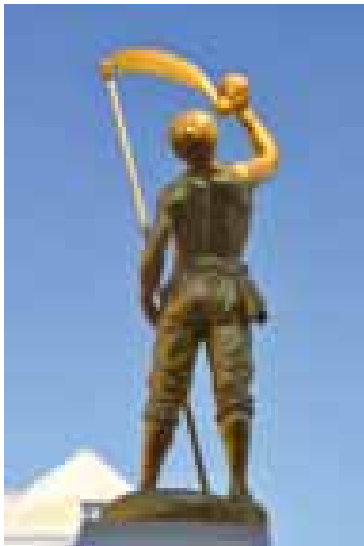

Cartes postales

Saint-Leu villégiature ! De l'allure, du charme et du cachet, Saint-Leu-la-Forêt se décline également sur des cartes postales (50 centimes pièce) que vous trouverez au Syndicat d'initiative. Vous n'avez donc plus d'excuses si vous ne donnez pas de vos nouvelles de Saint-Leu-la-Forêt !



Partir tranquille en vacances

Du 1^{er} juillet au 31 août, la Police municipale, en collaboration avec la Police nationale, contribue à l'Opération Tranquillité Vacances. Après une demande auprès des commissariats ou du poste de police municipale, des agents de police effectuent des rondes de surveillance autour des habitations et commerces pendant l'absence de leurs propriétaires. Ce service, entièrement gratuit permet d'éviter de nombreux cambriolages et donc d'éventuelles mauvaises surprises de retour de vacances.

Plus d'info sur www.saint-leu-la-foret.fr ou au 01 39 32 15 55 ou 06 84 95 24 37

Syndicat d'initiative

Comme le signale le titre de la brochure du syndicat d'initiative, Saint-Leu-la-Forêt est une ville à découvrir. Et quelle période plus faste que l'été pour découvrir, de la plus belle des façons, le patrimoine et les endroits qui ont marqué l'histoire de la commune ! Alors n'hésitez pas à vous informer dès maintenant pour trouver les clés de visites mémorables. 13, rue du Général Leclerc

La photo

Ghass en résidence artistique à l'Atelier des Arts créatifs a mis son talent au service de l'UNFP (Union Nationale des Footballeurs Professionnels) pour réaliser le trophée qui a récompensé **Neymar**, élu meilleur joueur de la saison en Ligue 1 et remis le 13 mai dernier par **Ronaldo**. À travers la réalisation de ce trophée purement artistique, l'artiste a souhaité véhiculer des valeurs fondamentales telles le respect, la solidarité, le savoir-vivre ensemble ou encore la réussite par l'effort.

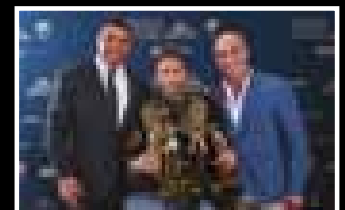

Le chiffre

> 34,8

Selon le 16^e baromètre Opendo- Raffour, **34,8 millions de Français partent désormais en vacances**, ce qui représente 64,2 de la population. Une progression de 0,9% en un an : besoin vital ? Amélioration de la conjoncture ? Ou météo plus propice ? En tous cas bonnes vacances à celles et ceux qui ont la chance de partir !

La phrase

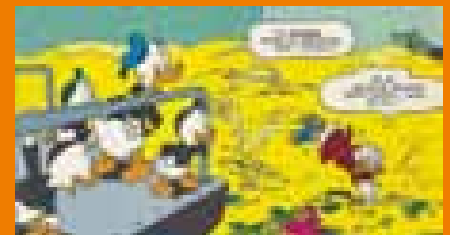

C'est en France, plus que partout ailleurs en Europe, que de façon surprenante, l'association statistique entre bonheur et argent est la plus forte

Phrase tirée de l'essai passionnant « Les Français, le bonheur et l'argent » (Edition Rue d'Ulm) écrit collégialement par les économistes Yann Algan, Élisabeth Beasley et Claudia Senik. Les auteurs constatent chez une majorité de Français un pessimisme qui engage une survivorisation du passé et le peu d'appétence pour l'avenir, ainsi que l'association statistique entre bonheur et argent (plus forte que partout en Europe). Les Français ne se sont jamais remis des mythiques 30 glorieuses et cultivent la nostalgie d'une époque révolue, celle d'un plus grand rayonnement de la France ».



Brocante d'automne : les inscriptions sont ouvertes

La brocante d'automne en centre ville se déroulera le dimanche 16 septembre. Pour réserver votre stand, vous pouvez télécharger le bon d'inscription sur le site de la ville (www.saint-leu-la-foret.fr).
Renseignements : 01 40 11 28 16



Forum des associations

Retenez bien la date : le samedi 8 septembre (de 10 h à 18 h) se déroulera le Forum des associations au sein du gymnase Jean Moulin. L'occasion pour les Saint-Loupiens de tous âges de découvrir les activités culturelles, sportives, humanitaires et toute la diversité de la vie associative à Saint-Leu-la-Forêt.



Entre Saint-Loupiens : votre réseau d'entraide

« Recherche personne pour arroser mon jardin... quelqu'un pour garder ma fille à réviser ses mathématiques... une grande valise à roulettes ... », Les vacances sont le moment idéal pour vous familiariser avec le site « Entre Saint-Loupiens ». Et si vous vous facilitez la vie ? www.saint-leu-la-foret.fr



Donner son sang, c'est donner la vie !

Rien ne peut le remplacer et c'est pourquoi le don de sang est tellement important. Plus de 10 000 dons sont nécessaires chaque jour pour sauver des vies ! Comme la baisse des stocks de sang est constante, il est primordial que chacun se mobilise. La prochaine collecte de sang aura lieu à l'espace Claire-Fontaine, le lundi 20 août de 9 h à 14 h.

Venez nombreux : donner son sang c'est donner de la vie !



Vos boulangeries cet été

- > **Les Larmes d'Osiris**
(30 rue du Général Leclerc) : fermeture du 24 juillet au 22 août
- > **À la Fleur de Blé**
(101 rue du Général Leclerc) : fermeture du 30 juillet au 3 septembre inclus
- > **Boulangerie Saint Honoré**
(42 avenue de la Gare) : pas de fermeture
- > **Boulangerie La Part des Anges**
(69 rue Michelet) : dates non communiquées
- > **Boulangerie Inès**
(Centre commercial des Diablots) : pas de fermeture
- > **Boulangerie Chauveau**
(13 rue de Paris) : fermeture du 7 juillet au 30 juillet inclus



Fête nationale

Liberté, égalité, fraternité ! Les valeurs de la République feront l'objet d'une commémoration le samedi 14 juillet à partir de 11 heures devant la mairie. Au programme, lever des couleurs et discours républicain.

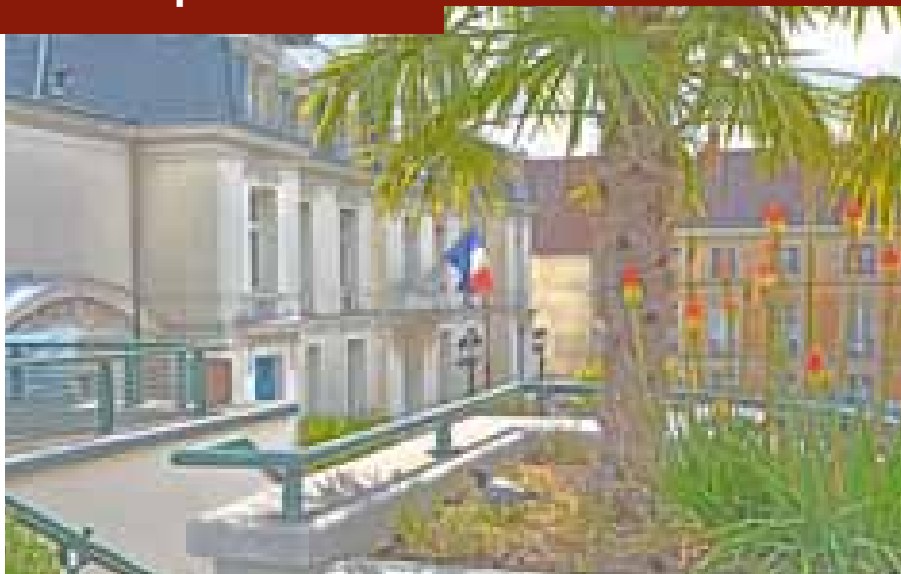

Saint-Leu, ville ouverte

Avec les vacances d'été, vos équipements publics mettent en place de nouveaux horaires : quelques informations pratiques et indispensables.

Mairie

Les services municipaux sont ouverts au public :

Lundi : 13 h 30 / 17 h 30

Mercredi : 8 h 30 / 12 h

Mardi - Jeudi - Vendredi :

8 h 30 / 12 h - 13 h 30 / 17 h 30

Samedi : 9 h / 12 h

(Service ouvert uniquement aux cartes d'identité et passeports sur rendez-vous).

La mairie sera fermée :

le samedi 14 juillet, le mercredi 15 août et les samedis 11 et 19 août 2018.

Rens. : 01 30 40 22 00

La Poste

Les travaux de la poste du centre-ville se poursuivent jusqu'au 6 août, et l'ensemble des services postaux (ventes de timbres, affranchissement des lettres et colis ordinaires et recommandés ...) et opérations bancaires (retraits et versements) sont transférés au bureau annexe du quartier des Diablots du lundi au vendredi de 9 h à 12 h et de 14 h 30 à 18 h et le samedi de 9 h à 12 h.

Le poste des Diablots sera fermée du 6 août au 25 août inclus. Le bureau de la place Foch prendra le relais estival pour une ouverture « flambant neuve » à partir du 7 août (à 14 h 30), du lundi au vendredi de 9 h à 12 h et de 14 h 30 à 18 h et le samedi de 9 h à 12 h

Sites de loisirs

Le city stadium des Dourdains :

ouvert de 8 h à 20 h du lundi au samedi et de 15 h à 20h le dimanche.

Le city stadium de la MLC : ouvert de 8h à 20h du lundi au dimanche

Parc du Charme au Loup : ouvert de 8h à 20h du lundi au dimanche

Piscine

Ouverte tout l'été même les jours fériés

Du mardi au vendredi :

10h30 - 13h30 / 15h30 - 18h30

Samedi : 15h30 - 18h30

Fermée le dimanche et le lundi

Ludothèque

Ouverte en juillet, les mardis de 9h à 11h, mercredis de 14h à 18h30, les vendredis de 16h à 19h et les samedis de 14h à 18h00 (fermeture annuelle en Août)

Aussi : **Le lieu d'Accueil Enfants et Parents (LAEP)** "Ludopoucet" mis en place à la ludothèque sera ouvert les mercredis et vendredis de 9 h 30 à 12 h pour les enfants de moins de 6 ans accompagnés d'un parent. Gratuit et sans inscription.

Naissances

● Manon VANDEL	03/03/18
● Mia DALLIER	15/03/18
● Luka BOUKHOUF	23/03/18
● Raphael GILLOZ	24/03/18
● Maya YILDIRIM	30/03/18
● Margaux LANGLET	31/03/18
● Alix BOUTE	08/04/18
● Orlando FERNANDES	11/04/18

Mariages

● Tiphanie CORSO et Grégory PERNISEK	14/04/18
● Solène JANNOT et Nicolas VANNELLE	28/04/18
● Peggy BROCKOT et Grégory TESOLIN	12/05/18
● Cindy DUPLAGA et Nicolas POTIER	24/05/18
● Alexandra PREVOST et Arthur IBLED	26/05/18

Décès

● Mattéo DRAN	21/04/18
● Maria RAMIA ANTEQUERA épouse MAURA	21/04/18

Ludothèque « À Vos Jeux !!» - Maison pour tous (64 rue du Château)
Renseignements : 09 51 80 98 42
avosjeuxasso@free.fr

Médiathèque Georges Pompidou

Ouverte tout l'été sauf les 14 juillet, 14 et 15 août 2018

Mardi : 15h-19h

Mercredi : 10h-13h / 14h-18h

Vendredi : 15h-18h

Samedi : 10h-13h / 14h-17h

Le RAM

Le Relais assistantes Maternelles est fermé du 30 juin au 24 août (reprise le lundi 27 août).

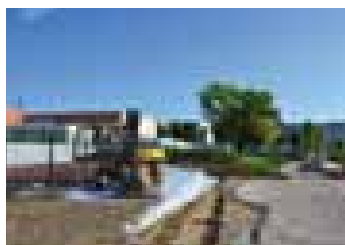

Parcours sport et santé aux Diablots

Les travaux d'aménagement d'un parcours de sport et santé ("street work-out") et de deux aires de jeux ont commencé sur l'aire des Diablots.

Ces 200m² dédiés aux activités de loisirs et de fitness viendront compléter les infrastructures sportives situées à proximité : piscine, dojo, gymnase Jean-Moulin, terrain synthétique et piste d'athlétisme. **Coût de l'ensemble du projet estimé à 180 000 €**

Le mur du cimetière

Les palissades métalliques installées par endroit, après l'effondrement de pierres, sont comme un lointain souvenir ! Place désormais à un nouveau mur



en meulière parfaitement conforme à l'esprit de l'ouvrage initial. La première partie de la réfection du mur avait été effectuée rue Michelet en janvier, et le mur donnant sur la rue Jacques Prévert a fini d'être rénové en mai. **Coût total des travaux : 50 000 €**

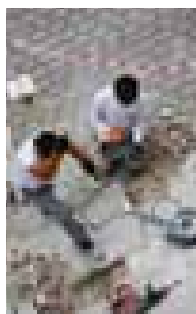

Les marches de l'escalier de la mairie

Avant le ravalement méticuleux de la mairie (bâtiment du XVIII^e siècle), et du réaménagement des espaces d'accueil au rez-de-chaussée pour une meilleure accessibilité des usagers, les marches de l'escalier de l'hôtel de ville ont fait l'objet de travaux d'orfèvre avec la réfection totale des escaliers en pierre.

Coût total des travaux : 15 000 €

À proprement agir

La propreté, c'est l'affaire de tous ! Déjections canines, papiers sur la voie publique ne sont pas une fatalité, à partir du moment, où chacun intègre l'idée que la citoyenneté, c'est aussi l'expression des gestes de responsabilité élémentaires. Un principe d'autant plus facile à respecter que la ville compte de nouvelles poubelles et de nouveaux distributeurs de sacs pour déjections canines.



Fin des travaux sente du Pré

Les différents travaux entrepris sente du Pré depuis janvier dernier : enfouissement des réseaux aériens, réfection de la chaussée, rénovation du trottoir de la rue, mise en place des nouveaux éclairages, se sont achevés fin mai avec la réfection de la chaussée. **Coût total des travaux : 127 900 €**

Rues du Rû et Gateau

Fin juillet, les rues du Rû et Gateau auront retrouvé de leur superbe après les travaux d'envergure en rapport avec l'extension du PPP. Au final, l'enfouissement des réseaux aériens, la rénovation du réseau d'assainissement, la mise aux normes avec un certain nombre de raccordements, la réfection de la voirie sans trottoir (comme rue de la Forge) et la pose de trois bornes enterrées pour les ordures ménagères ont été réalisés. Ces travaux ont été financés grâce à la renégociation par la ville des intérêts en rapport avec le PPP contracté en 2012 pour réaliser des travaux rues du Général de Gaulle, de Chauvry, de la Forge et le chemin des Claies avec la société Sphéria. **Coût total des travaux : 1 000 000 €**

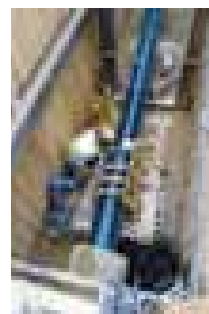

La bonne conduite de l'eau

Le SEDIF (Syndicat des eaux d'Ile-de-France) termine les travaux entamés en mars sur la rue de Paris, entre le rond-point du Jubilé et Saint-Prix : il s'agissait de rénover la conduite de transport d'eau, pour éviter les terrassements et laisser de la place sur la chaussée pour d'autres concessionnaires. Résultat, pour ne pas perturber la circulation de l'eau, il a fallu

« tuber » la conduite sur 1,7 km pour raccorder 9 puits dont 3 sur Saint-Leu-la-Forêt.



Dans les écoles

Comme tous les ans à pareille époque, dans la perspective de la prochaine rentrée scolaire, les écoles de la commune font l'objet des meilleures attentions.

Cet été, après les travaux d'isolation de la toiture de l'école maternelle Marie-Curie, ce sont les deux toitures de l'école élémentaire du même groupe scolaire qui seront rénovées (**Coût total des travaux : 160 000 €**). Par ailleurs, une nouvelle classe sera aménagée à l'école Marie-Curie et l'ensemble des protections en mousse qui entourent les piliers de l'école « Le Village » seront remplacées (**Coût total des travaux : 20 000 €**).



C'EST À NOTER !

Demandez le programme !

Pendant les vacances, la ville met en place des activités dédiées aux enfants de Saint-Leu-la-Forêt.

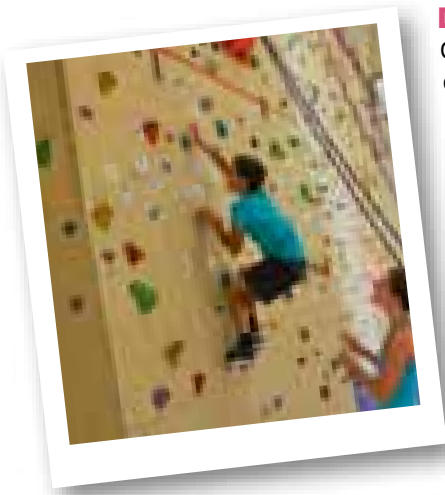

Du Sport

Cet été, l'école municipale des sports propose des journées sportives aux enfants du CP au CM2. Encadrées par les éducateurs sportifs de la collectivité, ces activités ont l'avantage de faire découvrir aux enfants des sports souvent méconnus ou carrément inconnus, qui se révèlent passionnants : escalade (mercredi 11 juillet), escrime (vendredi 13 juillet), handball et tchouckball (mardi 28 août), disc golf et l'ultimate (jeudi 30 août). Le nombre de places est limité à 24 places par jour. Attention l'inscription se fait pour la journée complète. L'enfant doit donc apporter son repas (pique-nique).

Date de clôture d'inscription : 1^{er} juillet

Direction des Affaires Scolaires, de l'Enfance, de la Jeunesse et des Sports / 14 Rue de l'église - Pôle jeunesse et sport : 01 34 40 22 52 / sports@saint-leu-la-foret.fr

Des animations

Du 25 juin au 27 juillet et du 27 août au 31 août, l'EMJ (Espace Municipal Jeunesse) propose aux adolescents de la commune des animations qui sauront à coup sûr les divertir et satisfaire leur trop plein d'énergie. Au programme du push-car, des séances de sport et de fitness, du canoë, des stages de boxe, une soirée dansante, une soirée « Laser Quest », poker, pâtisserie, tournoi Mario Kart, chasse à l'homme en forêt, VTT...

Contact : 01 30 40 22 92 / 07 64 57 63 45

emj@saint-leu-la-foret.fr

EMJ : 25 rue du Château



Des loisirs

Plaisir, détente et découverte sont les mots clés du programme d'animations proposé cet été aux enfants des accueils de loisirs. À la Châtaigneraie, en juillet, les enfants vivront leurs vacances à la manière des aventuriers de Koh-Lanta (réalisation de cabanes, course d'orientation en forêt, sortie à EcoPark ...).

En août, l'accueil de loisirs se transformera en centre sportif: activités aquatiques à la piscine, escalade en forêt de Fontainebleau, randonnée à vélo, canoë kayak et accrobranche à la base de loisirs de Cergy et sortie au parc Astérix...

À l'ALM Marie-Curie, en juillet, les enfants devront aider des créatures farfelues et des pirates à retrouver leurs 5 sens aux travers de différentes aventures (parcours sensoriel, atelier jardinage, sortie dans une cueillette, baignade à la base de loisirs de Verneuil-sur-Seine et équitation au ranch de Saint-Prix...). En août, les enfants voyageront au rythme des tribus anciennes. Les récits d'un conteur africain et deux sorties exceptionnelles (les parcs Hérouval et Aventure Land) complèteront leurs aventures estivales.

Halte-garderie

« Les Loupandises »

Les inscriptions pour la rentrée 2018/2019 se dérouleront mercredi 13 juin de 10 h à 12 h, samedi 30 juin de 10 h à 12 h et mercredi 5 septembre de 18 h à 20 h. Les personnes intéressées peuvent se renseigner par téléphone au 01 39 60 10 87 (de 16 h 30 à 17 h 30). **Pour constituer le dossier d'inscription, vous devez vous connecter sur www.lesloupandises.com** « Les Loupandises » / 67 rue Jacques Prévert

Activités péri et extrascolaires 2018-2019

Le dossier d'inscription remis aux enfants par l'intermédiaire de l'école fin mai ou envoyé au domicile des parents pour les nouveaux entrants doit être retourné à la direction des Affaires scolaires, de l'Enfance, de la Jeunesse et des Sports avant le 6 juillet.

Calculatrices

La ville a offert à 186 élèves de CM2 une calculatrice qui leur sera fort utile durant leurs années de collège.

Permis piéton

Cette année, 241 élèves de toutes les classes de CE2 ont participé à l'opération « Permis piéton » organisée avec le concours de la sécurité routière par la police municipale (et les Kits fournis par Prévention MAIF). 232 ont obtenu le fameux diplôme qui valide leur autonomie de piéton dans la ville. Soit un taux de réussite 96 %.





Vacances :

Et si on partait à Saint-Leu-la-Forêt ?

Entre balades et temps de repos, redécouvrons Saint-Leu-la-Forêt, notre ville vouée aux meilleurs déplacements.

D'abord, il faut arriver, de « pas très loin », et vite se retourner sur la **gare** aux accents de chalet normand. Se nourrir longuement d'une impression étrange : 20 km de Paris et le sentiment de tant de kilomètres parcourus ! On est à Saint-Leu-la-Forêt. Le charme de l'endroit nous tend immédiatement les bras. Quand, à l'approche de **l'église**, se devinent **les coteaux** et **la forêt**, manifestement révérencieuse avec les habitations qui la touchent, la béatitude nous consacre touristes. C'est un jour de **marché**. Le centre-ville se fait village. Des étals colorés, une saillie saignante au pointillisme quasi méridional sonne le « la » d'un nouveau temps des cerises. Pas très loin, **le moissonneur**, torse nu et brillant ne sue pas moins que les nouveaux épicuriens de l'été, installés sous un parasol. Par goût de l'histoire, **la rue du Château** se remonte, désorientant

volontiers le promeneur à la **première sente** venue. Non loin de là, **les jardins de la Croix du Prince de Condé**, laissent entrevoir un monument qui a retrouvé sa verticalité glorieuse. Le blanc de la pierre embrasse le bleu du ciel. Chemin faisant, dans ces veines admirables qui sentent encore la terre du potager, se dessinent au fil d'un magnifique enchevêtrement, les points de vue rares d'une cité qui a su conserver son caractère paysan. Un premier circuit, sur la colline, entre ville et forêt, exalte l'air des coteaux et la vue imprenable sur la vallée de Montmorency. Quelques mètres seulement, et alors que **L'Eauriette et son lavoir** célèbrent une halte rafraîchissante qui fit la joie des lavandières et des bûcherons, **l'appel de la forêt** ne tarde pas. Direction le **Circuit de la reine Hortense**, et immersion à l'ombre des grands arbres marqués par le sceau de la grande histoire. Le chemin qui

mène à l'étang Godard, les sentiers qui conduisent à la butte sableuse des Sapins Brûlés : à ce moment de l'année, la forêt de Montmorency propose des verts inédits qui laissent échapper une fraîcheur providentielle. Promenade propice aux plus belles contemplations. Après l'effort le réconfort. Retour en centre-ville. La chaleur est à couper le souffle, consommation d'une limonade **square Leclerc**. Puis, le désir de s'allonger au soleil, entre deux nages indiennes, impose l'idée de la **piscine**. Dans la foulée, arrêt sacré à la **médiathèque Georges Pompidou**. Des transats sont installés dehors. Que de choix ! Finalement ce sera « Ulysse » de Joyce. Les vacances se prêtent mieux aux lectures exigeantes. Question de disponibilité. Et chaque livre est une destination imprévue qui donne lieu à de merveilleux souvenirs à partager.



Les nouveaux rois de la magie

Ne manquez pas le spectacle de magie exceptionnel qui réunira Caroline Marx et Fred Razon, deux artistes-magiciens de la nouvelle génération pour qui la magie est d'abord dans la salle, exaltée par les émotions partagées avec le public. Caroline Marx, formidable magicienne que beaucoup ont découverte dans « DIVERSION » l'émission de Magie d'Arthur sur TFI et qui, pendant 2 ans, a fait partie du célèbre Musical « BOBIN'O » à Paris, tourne aujourd'hui dans toute la France avec un one woman show déjanté qui vous transporte dans un univers empreint de complicité et d'interactivité avec les spectateurs. En plus de ses talents d'illusionniste, Caroline Marx qui allie l'humour, l'autodérision, la danse, le chant et bien sûr, la magie, propose un show spectaculaire, sophistiqué, bluffant et forcément inoubliable. Fred Razon, son partenaire est quant à lui en passe de devenir le pickpocket le plus charismatique de notre époque. Sa spécialité est la magie close-up plus connue sous le nom de magie rapprochée. Fred Razon joue avec les spectateurs pour leur soustraire à leur insu leurs accessoires ou effets personnels. À l'issue d'un numéro exceptionnel, véritable tourbillon déconcertant et amusant, Fred Razon dérobera jusqu'à votre scepticisme à force de rapidité et de dextérité.

Dimanche 1^{er} juillet à 16 h à la Croix-Blanche
Réservation obligatoire au 01 30 40 22 88

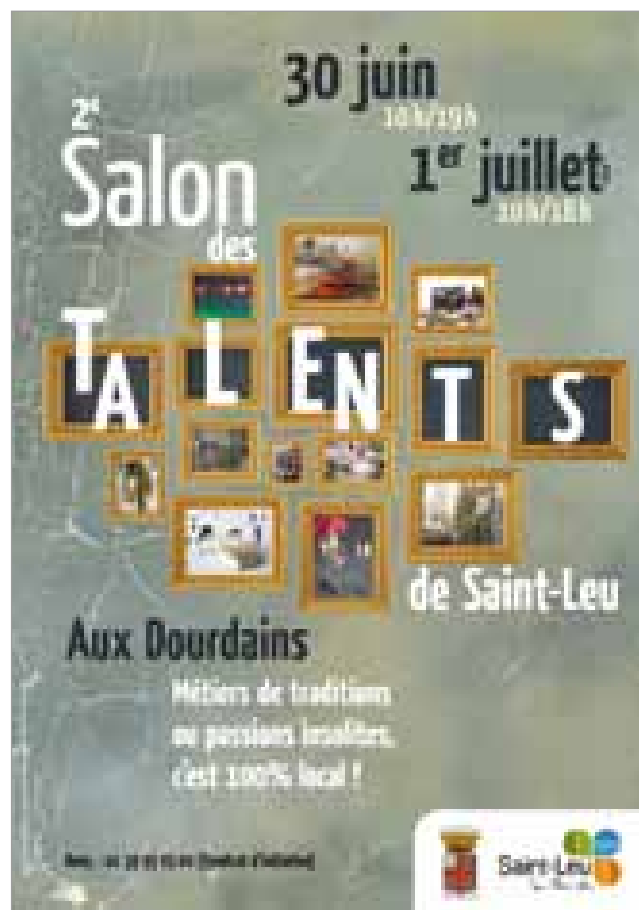

2^e salon des talents : métiers de traditions ou passions insolites? C'est 100% local !

Après le succès du Salon de l'an dernier, le Syndicat d'Initiative organise son 2^e Salon des talents avec le goût du renouvellement et l'esprit de curiosité impérieux pour mettre en lumière celles et ceux font de Saint-Leu-la-Forêt un vivier d'artistes. L'occasion de découvrir aussi de la plus belle des façons les multiples talents des Saint-Loupiens qui s'expriment dans des domaines extrêmement variés : pâtisserie, peinture, photographie, céramique, sculpture, bijoux, vêtements...

Le public pourra échanger avec des artistes, souvent ignorés, qui trouveront dans le déroulement original de la manifestation l'écho et l'exposition à la mesure de leur talent remarquable.

Les samedi 30 juin de 10 h à 19 h et le dimanche 1^{er} juillet de 10 h à 18 h au CSL Les Dourdains.

Renseignements

Syndicat d'Initiative - 13 rue du Général leclerc
01 39 95 63 04 / www.tourismesaintleu.fr
sistleuaccueil@gmail.com

J'aime Saint-Leu

Préparons l'avenir

À quelques jours du début de la période estivale et des traditionnels départs en vacances, l'activité municipale ne faiblit pas pour autant et la Ville prépare la rentrée. Comme chaque année, l'été est synonyme de travaux multiples notamment dans nos bâtiments communaux à l'image de nos écoles ! Des investissements durables et qui seront naturellement profitables pour tous les Saint-Loupiens.

Saint-Leu, 5e ville du Val-d'Oise où il fait bon d'être parent !*

Selon un récent sondage pour une enquête journaliste menée par le quotidien Le Parisien,

Saint-Leu-la-Forêt se hisse à la 5^e place du classement (sur 20 communes) où il fait bon d'y être parent !

C'est un constat réjouissant et moteur pour l'action de la majorité municipale puisque notre ville compte une offre éducative de qualité et de nombreux atouts tournés vers toutes les générations : la médiathèque, notre forêt, l'espace Jeunesse, la piscine intercommunale, les accueils de loisirs, la crèche collective, etc. Cette dynamique collective s'inscrit amplement dans notre programme de mandature et constitue un fil directeur pour faire de Saint-Leu-la-Forêt, une ville toujours agréable à vivre et qui s'embellit durablement.

Et c'est presque déjà... la rentrée !

Premier temps fort de la rentrée de septembre,

le traditionnel forum des associations qui se tiendra au gymnase Jean-Moulin, le samedi 8 septembre. L'occasion pour chacun d'entre vous de profiter de l'offre multiple et variée des activités proposées par le tissu associatif saint-loupien et ce, quel que soit le domaine ! Nous vous souhaitons de belles et agréables vacances estivales à Saint-Leu-la-Forêt ou dans vos différents lieux de villégiature.

Bien fidèlement,

L'équipe « J'aime Saint-Leu »
www.jaimesaintleu.fr

Réunir Saint-Leu-la-Forêt

Seulement l'intérêt général !

Depuis le début de l'année, REUNIR SAINT LEU s'est mobilisée afin de peser sur les décisions d'aujourd'hui, sans surfer uniquement sur les mécontentements, et sans mettre en avant des intérêts électoralistes.

Ainsi, grâce à votre mobilisation, à notre engagement, ensemble nous avons fait bouger la municipalité. **Madame le Maire s'est engagée auprès de nous à revoir le projet de l'îlot de la Croix Blanche.** Les engagements verbaux qui ont été pris ne sont pas encore suffisant car **le projet de ville est à revoir.** Nous attendons maintenant des actes!

REUNIR SAINT LEU poursuit sa mobilisation avec vous au service de l'intérêt général.

Eric DUBERTRAND, Stéphane OHANIAN
Rejoignez « Réunir Saint-Leu-la-Forêt »
 (www.reunirstleu.fr)

Saint-Leu-la-Forêt Rassemblement National

Réguler les flux migratoires en amont

Les migrations sont un problème mondial. Justifiées par des raisons essentiellement économiques, elles fragilisent les pays d'origine des migrants qui voient partir des populations jeunes cherchant un meilleur avenir matériel en occident. En effet, les pays d'émigration subissent à la fois une "fuite des cerveaux", l'occident étant particulièrement attractif pour les populations diplômées des pays en voie de développement et une perte de main d'œuvre importante dans la population active. De l'autre côté, les migrations déstabilisent les

pays d'accueil en menaçant les équilibres sociaux et économiques déjà fragilisés par des niveaux de dette publique extrêmement élevés et un contexte de marasme économique. Par ailleurs, les pays attirant l'immigration étant les mêmes depuis des dizaines d'années, le niveau d'immigration est déjà très élevé dans les pays d'accueil, en dehors des seules questions de flux, et renforce le sentiment de dépossession culturelle de leurs populations déjà mis à mal par une mondialisation économique calquée sur le modèle de la sur-consommation américaine.

C'est la raison pour laquelle il devient urgent de ralentir et de maîtriser le phénomène migratoire à l'échelle mondiale car il est un système perdant-perdant pour les états. Au niveau individuel, si le fait d'émigrer peut incontestablement permettre une réussite personnelle, il ne faut pas oublier les milliers de morts parmi les migrants qui tentent le trajet pour un hypothétique meilleur avenir.

La permanence du Rassemblement Bleu Marine, se tient à votre écoute le premier samedi de chaque mois en mairie de 10h00 à 12h00.
 Christian MALACAIN - Conseiller Municipal du Rassemblement National

Décidons Autrement Saint-Leu-la-Forêt

Une gestion de ville alarmante et une incertitude pesante sur le projet centre-ville

Il faut arrêter de dire que la dette est particulièrement bien maîtrisée : avec un en-cours de dette de 18,5 M€ au 31/12/2017, la ville dépasse la moyenne de 16,7 M€ de la strate supérieure (de 20 000 à 50 000 habitants) ! En 2017, la ville aura remboursé en

capital et intérêt un montant cumulé de 1,9M€ et aura dégagé l'excédent de fonctionnement nécessaire au bon remboursement de sa dette **grâce à des ventes d'actif.** La ville n'a pas de marge de manœuvre pour investir dans ses équipements sans vendre son patrimoine. On comprend mieux pourquoi elle cède rapidement à la pression d'un

promoteur. Qu'en sera-t-il quand il n'y aura plus rien à vendre ? Aucun retour publié des réunions de Mme la Maire avec les associations, les commerçants et les groupes de quartier, juste une annonce de présentation d'un nouveau projet centre-ville-Verrecchia en septembre.@ suivre ...
 Très belles vacances estivales à tous.
 Delphine ARMANDIN, Christel LEROYER,
 Gerold SCHUMANN

Monique Baquin

Protéger la forêt durablement

Le décret paru le 08 avril 2018 rend désormais possible le classement de la forêt de Montmorency

en « Forêt de Protection ». Plus grande forêt périurbaine du Val d'Oise, notre forêt accueille 5 millions de visiteurs par an et mérite d'être protégée durablement.
 Saint-Leu et les 11 autres communes riveraines du

massif forestier doivent se mobiliser pour obtenir ce statut.
Monique Baquin
Plus d'info sur :
www.choisirstleulaforet.fr

Bel été

à Saint-Leu-la-Forêt

SAINT-LEU-LA-FORÊT

CENTRE-VILLE, À 300 M DE LA MAIRIE ET 50 M DE LA GARE



DES OPPORTUNITÉS UNIQUES*

Votre Studio à partir de 155 000 €

Votre 2 pièces à partir de 167 000 €

Votre 3 pièces à partir de 253 000 €

Votre 4 pièces à partir de 320 000 €

Villa. Castiglione

DU STUDIO AU 5 PIÈCES

- > GRANDS BALCONS - TERRASSES
- > JARDINS PRIVATIFS
- > PRESTATIONS HAUT DE GAMME
- > LOGEMENTS CONNECTÉS

ESPACE DE VENTE :

11, rue du Général Leclerc, S'-Leu-la-Forêt

Du mercredi au dimanche

de 10h30 à 12h30 et 14h00 à 19h00

Le jeudi de 14h00 à 19h00

01 75 433 433

www.villa-castiglione-verrecchia.com



VERRECCHIA
CONSTRUCTEUR PROMOTEUR